Společenský a literárně historický kontext

1. Zasazení autora do kontextu doby (světové, evropské, české): Mezi její současníky patří: ve **Francii -** Jules Verne (Tajuplný ostrov, Dva roky prázdnin), v **Americe -** Gertruda Steinová (Křehké knoflíky, Tři životy), Edgar Allan Poe, v **Anglii -** Mary Shelleyová, Herbert George Wells
2. Medailonek autora

    - Narodila se jako druhá ze tří sester v Germantownu v Pensylvánii 29. listopadu 1832 a později se rodina přestěhovala do Bostonu, kde se její otec Amos Bronson Alcott (1799—1888) stal členem Klubu transcendentalistů, jejichž a své (velmi osobité) myšlenky na výchovu a vzdělávání uplatňoval v rodině, v publikacích a (neúspěšně) také v praxi zřízením farmy.
    - Rodina se díky tomu přátelsky stýkala s významnými osobnostmi hnutí. K Louisině výchově tak přispívali filozof a esejista Emerson, spisovatel Thoreau, který na ni silně zapůsobil, prozaik Hawthorne a spisovatelka a feministka Fullerová.
    - Matka Abigail May Alcottová (1800—1877) se angažovala v sociální práci a hnutí proti otroctví a za práva žen.
    - Otcovy utopické školské a farmářské projekty zkrachovaly a rodina se potýkala s chudobou, což Louisu přimělo brzy přijmout různá zaměstnání (švadlena, guvernantka, společnice), ale především živit rodinu psaním.
    - V šedesátých letech v časopisech publikovala pro výdělek anonymně a pod pseudonymy (např. A. M. Barnard) dobově oblíbené „senzační“ prózy, povídky a romány o vášni a pomstě (např. Šepot v temnotě, Paulínina vášeň a trest, Mramorová žena, Nebezpečná hra).
    - O její ranou tvorbu s postavami silných, chytrých a rozhodných žen se nyní zajímá současná literární věda, zvláště feministická kritika.
3. Zařazení díla do kontextu autorovy tvorby: Psala romány (Nálady, Velcí muži, Malí muži, Růže v rozkvětu, Dobré manželky, Děvče z venkova)

Charakteristika díla

4. Název díla: Malé ženy
5. Literární žánr: román
6. Literární druh: epika
7. Literární forma: próza (psáno v er-formě - oko kamery)
8. Téma díla: příběh čtyř sester z chudé rodiny - popisuje jejich cestu, která je dovedla až ke štěstí
9. Motivy (5): samota, láska, smrt, nemoc, rodina, chudoba, bohatství, vzdělání
10. Časoprostor: Děj se odehrává v městečku Concord ve státě Massachusetts (v Americe) v období občanské války (Jih proti severu) ve 2. polovině 19. století.
11. Kompozice: Dílo je rozděleno do dvou částí (v první jsou dívky ještě dětmi, ve druhé jsou už dospělé), první část má 23 kapitol a druhá část má 24 kapitol.
12. **Stručný děj:**
    Příběh začíná o Vánocích, krátce po odjezdu otce do války. Sestry si nejprve myslí, jak budou tyto svátky příšerné a chudé, nakonec si ovšem své vzájemné společenství s maminkou užijí, k čemuž jim dopomůže tradiční divadelní představení, které vždy sepíše Jo a hrají všechny sestry. Ke konci svátků se Jo s Meg vydá na večírek, kde se Jo poprvé seznámí s jejich sousedem Lauriem, kterého už chtěla léta poznat. Ačkoliv po skončení svátků opět začíná rodině práce, tedy Jo musí hlídat

protivnou tetu Marchovou, Meg několik rozmazlených dětí, Amy musí do školy a maminka zase šije uniformy, vztah sester k Lauriemu přeroste ve velké přátelství a ten už je zanedlouho navštěvuje každý den. Díky tomu se rodina setká i se starým a velice příjemným Laurieho dědečkem, který si nejvíce oblíbí tichou Beth a za čas jí věnuje své krásné piano. Rodinu od každodenní rutiny odtrhne až velice smutný incident. Laurie totiž jednoho dne pozve Jo a Meg do divadla a Amy začne vyvádět, že chce jít taky. Její přání ovšem není vyslyšeno, a tak v návalu vzteku spálí všechny Josefíniny deníky, které psala pro otce. Vztahy mezi těmito dvěma sestrami jsou na krátkou dobu pošramocené, ovšem vše se nakonec odpustí.

S příchodem letních prázdnin si upracované sestry konečně začnou užívat volna a slíbí si, že za celé prázdniny nehnou ani prstem. To je ovšem již po několika dnech začne ukrutně nudit, a tak již po týdnu změní způsob trávení prázdnin. Dům začne být opět uklizený a čistý a sestry často chodí ven. Jednou se například vydají na výlet společně s Lauriem a několika jeho přáteli z Velké Británie. Ačkoliv Laurieho britští kamarádi moc sympatičtí nejsou, všichni si celý den přesto užijí a Meg začne něco cítit k soukromému učiteli Laurieho, laskavému a vzdělanému Johnu Brookovi, jenž city, jak se zdá, oplácí.

Během podzimu v novinách Jo vyjdou dvě krátké povídky, které napsala. Nikomu s výjimkou Laurieho to před tím neřekla, protože se obávala neúspěchu, ovšem když jsou její díla uveřejněna, své rodině se pochlubí a všichni jsou na ni velmi pyšní. Závratné události se začnou dít až během listopadu, kdy se stanou hned dvě věci. Nejprve dojde dopis z Washingtonu, že tatínek byl zraněn a převezen do zdejší nemocnice. Paní Marchová se okamžitě vydává do za tatínkem, aby mu byla oporou a jako ochránce s ní jede i John Brooke. Jo si kvůli tomu dokonce za dvacet pět dolarů nechá ustřihnout své dlouhé a krásné vlasy, na které byla vždy náramně pyšná a následně je opláče. Maminka řekne dcerám, že doufá, že se o dům dokáží postarat i samy. Ano, opravdu se ukáže, že sestry jsou soběstačné, dokáží se postarat o domácnost a v případě dvou nejstarších sester stíhat práci a v případě té nejmladší školu. Dostávají také pravidelné dopisy od svých rodičů a zdá se, že se tatínkův stav zlepšuje. Jednoho dne ovšem sestry zjistí, že jedné ze sousedních rodin, která je taktéž velmi chudá, vážně onemocněly děti, jak se později ukáže, spálou. Jediná, kdo se nabídne, aby rodině zanesla nějaké potraviny, je jen dobrosrdečná a ochotná Beth. Když se ovšem vrátí, její zdravotní stav se začne rapidně zhoršovat. Po návštěvě doktora se potvrdí, že Beth dostala spálu, což může být i smrtelné onemocnění. Zatímco Jo a Meg, které již tuto nemoc měly, se o Beth za pomoci doktora horlivě starají, pošlou Amy, která by se mohla nakazit, k tetičce Marchové. Sestry i s doktorem zatím vše před svými rodiči držely v tajnosti, protože se obávaly, že by touto smutnou zprávou zhoršily tatínkův stav. Když ovšem opravdu začínalo jít do tuhého a sestry, ač nerady, musely myslet i na to nejhorší, mamince skutečně napsaly. Ta přijíždí přesně v noc, o které doktor řekl, že se rozhodne, zda Beth svou nemoc porazí, či ne. S tatínkem v nemocnici zůstane John. Nakonec se ukáže, že Beth svůj boj zvládla, a i když nyní bude nějakou dobu zesláblá, je z toho venku. Mezitím se Amy u tety Marchové nudí a nesnáší její striktní výchovu. Aspoň že si ve svém volnu povídá s francouzskou služebnou, zkouší si některé z krásných šatů a teta jí daruje krásný tyrkysový prstýnek, který nakonec poslouží jako vánoční dárek pro Beth.

V prosinci se začne ještě intenzivněji prohlubovat vztah mezi Meg a Johnem, což se Jo vůbec nelíbí, protože ta si přeje, aby navždy zůstala rodina pospolu. Laurie v té době udělá hloupý vtip, když napíše falešné dopisy od Johna nejstarší ze sester Marchových, Meg na ně odepíše a až později se ukáže, že je psal někdo jiný. To Meg hluboce raní, Laurie si uvědomí svoji chybu, omluví se a pokusí se ji napravit. Poté už přicházejí Vánoce a Jo prohlašuje, že to budou ty nejlepší vánoční svátky, jaké kdy zažily. A to ještě ani jedna z nich neví, co je čeká. Rodina Marchových si užívá dárky i společenství se svými přáteli (John, Laurie a jeho dědeček), ovšem největší překvapení nadejde, když se otevřou dveře a do domu vstoupí osoba, po které se všem tak stýskalo. Večeře už je navíc hotová a všichni si toho s tatínkem mají tolik co říct. Tehdy dá najevo Meg city k Johnu Brookovi, hlavně díky tomu, že jí teta Marchová, jež se přišla podívat na svého synovce, pobouří svými řečmi o sňatky s bohatými pány. Jo je zprvu sice nazlobená, že to tak dopadne, ovšem poté si uvědomí, jak skvělý člověk John Brooke je a začne své sestře přát jen to nejlepší.

13. **Charakteristika hlavní postavy:**
    Meg March (do češtiny přeložena jako Markéta), nejstarší ze sester, která si ráda potrpí na svůj zevnějšek, sní o bohatství a později i o manželech.
    Jo March (do češtiny přeložena jako Josefína) vždy toužila být klukem, přihlásit se k armádě, vyhledávat dobrodružství a především stát se slavnou spisovatelkou.
    Beth March (do češtiny přeložena jako Líza) je naopak tichá, skromná, velmi hodná a ochotná, ale i stydlivá. Miluje hudbu a touží dostat krásné piano.
    Amy March, nejmladší ze sester je poměrně podobná Meg. Ráda se strojí, ovšem na rozdíl od své sestry také miluje obrazy a kreslení, a přeje si, aby se z ní stala urozená dáma. Proto se snaží hovořit vznešenou mluvou, což se jí však příliš nedaří.
    Abigail March, které ovšem sestry neřeknou jinak než maminka, jelikož se jedná o velmi hodného, milého a slušného člověka, který pomáhá svým dcerám překonat všechny nástrahy života.
    Theodore „Laurie“ Laurence (do češtiny přeložen jako Tadeáš) je urozený, přesto slušný a zábavný soused a nejlepší kamarád sester Marchových. Seznámí se s Jo na začátku knihy a od té doby se sestrami prožívá téměř všechna jejich dobrodružství.
    Mr. Laurence (v češtině nazýván jako starý pan Laurence) je štědrý a laskavý dědeček Tadeáše, který s ním žije v rozlehlém sídle vedle domu Marchových.
    John Brooke (v češtině též nazýván jako Jan) je vzdělaný, slušně vychovaný a velmi laskavý soukromý učitel Laurieho, jenž má ovšem nejblíže k Meg.
    Robert March, jemuž ovšem sestry říkají výhradně tatínek, se sice objeví až na konci knihy, přesto má na celý příběh zásadní vliv.
    Aunt March (v češtině přeložená jako teta Marchová), je zámožná a stará, ovšem velice nafoukaná teta Roberta Marche, pro kterou hrají peníze v životě tu nejdůležitější roli.

Práce s úryvkem

14. **Odůvodnění (proč jsem si daný výňatek vybral/a)**
15. **Zasazení výňatku do kontextu díla**
16. **Dominantní slohový postup**
17. **Charakteristika vystupujících postav**
18. **Vztahy mezi vystupujícími postavami**
19. **Jazykové prostředky ve výňatku**

Vlastní názor

20. Zhodnocení díla
21. V čem spatřuji přesah do současnosti:V díle se ukazuje význam rodiny a potřeba dělat dobré skutky.
22. Proč dílo neskončilo na smetišti literárních dějin?
    I dnes lidé hledají své štěstí a oporu, štěstí často najdou doma a největší oporou je jim rodina.

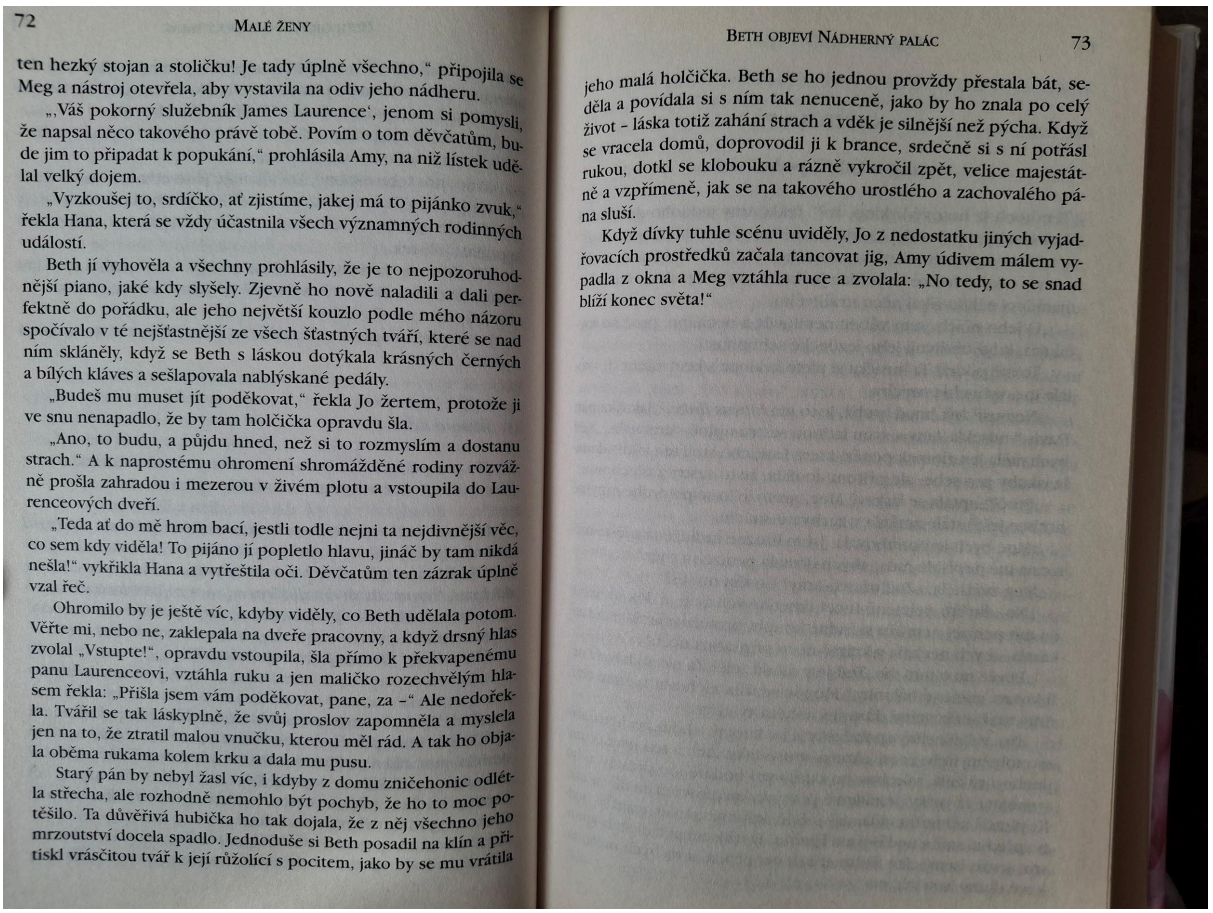

ten hezký stojan a stoličku! Je tady úplně všechno," připojila se Meg a nástroj otevřela, aby vystavila na odiv jeho nádheru.

„‚Váš pokorný služebník James Laurence', jenom si pomysli, že napsal něco takového právě tobě. Povím o tom děvčatům, bude jim to připadat k popukání," prohlásila Amy, na niž lístek udělal velký dojem.

„Vyzkoušej to, srdíčko, ať zjistíme, jakej má to pijánko zvuk," řekla Hana, která se vždy účastnila všech významných rodinných událostí.

Beth jí vyhověla a všechny prohlásily, že je to nejpozoruhodnější piano, jaké kdy slyšely. Zjevně ho nově naladili a dali perfektně do pořádku, ale jeho největší kouzlo podle mého názoru spočívalo v té nejšťastnější ze všech šťastných tváří, které se nad ním skláněly, když se Beth s láskou dotýkala krásných černých a bílých kláves a sešlapovala nablýskané pedály.

„Budeš mu muset jít poděkovat," řekla Jo žertem, protože ji ve snu nenapadlo, že by tam holčička opravdu šla.

„Ano, to budu, a půjdu hned, než si to rozmyslím a dostanu strach." A k naprostému ohromení shromážděné rodiny rozvážně prošla zahradou i mezerou v živém plotu a vstoupila do Laurenceových dveří.

„Teda ať do mě hrom bací, jestli todle nejni ta nejdivnější věc, co sem kdy viděla! To pijáno jí popletlo hlavu, jináč by tam nikdá nešla!" vykřikla Hana a vytřeštila oči. Děvčatům ten zázrak úplně vzal řeč.

Ohromilo by je ještě víc, kdyby viděly, co Beth udělala potom. Věřte mi, nebo ne, zaklepala na dveře pracovny, a když drsný hlas zvolal „Vstupte!", opravdu vstoupila, šla přímo k překvapenému panu Laurenceovi, vztáhla ruku a jen maličko rozechvělým hlasem řekla: „Přišla jsem vám poděkovat, pane, za –" Ale nedořekla. Tvářil se tak láskyplně, že svůj proslov zapomněla a myslela jen na to, že ztratil malou vnučku, kterou měl rád. A tak ho objala oběma rukama kolem krku a dala mu pusu.

Starý pán by nebyl žasl víc, i kdyby z domu zničehonic odlétla střecha, ale rozhodně nemohlo být pochyb, že ho to moc potěšilo. Ta důvěřivá hubička ho tak dojala, že z něj všechno jeho mrzoutství docela spadlo. Jednoduše si Beth posadil na klín a přitiskl vrásčitou tvář k její růžolící s pocitem, jako by se mu vrátila

jeho malá holčička. Beth se ho jednou provždy přestala bát, seděla a povídala si s ním tak nenuceně, jako by ho znala po celý život – láska totiž zahání strach a vděk je silnější než pýcha. Když se vracela domů, doprovodil ji k brance, srdečně si s ní potřásl rukou, dotkl se klobouku a rázně vykročil zpět, velice majestátně a vzpřímeně, jak se na takového urostlého a zachovalého pána sluší.

Když dívky tuhle scénu uviděly, Jo z nedostatku jiných vyjadřovacích prostředků začala tancovat jig, Amy údivem málem vypadla z okna a Meg vztáhla ruce a zvolala: „No tedy, to se snad blíží konec světa!"

- Typ vypravěče: vševědoucí vypravěč